



COMUNE DI MISTERBIANCO

Provincia di Catania

MESSA IN SICUREZZA D'EMERGENZA DELLA EX DISCARICA COMUNALE SITA IN C.DA RICUPELLI (D.Lgs 152/06) - PROGETTO ESECUTIVO - "Rielaborazione"

DENOMINAZIONE

TAVOLA :

10 bis

Schema di Contratto

SCALA :

DATA :

LUG. 2015

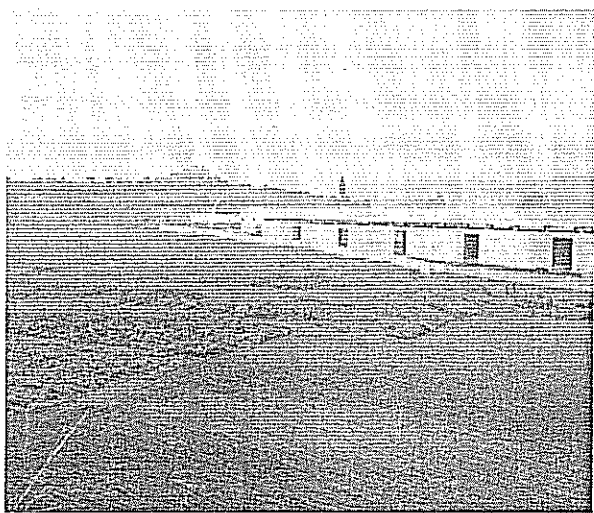

PARERI

PROGETTAZIONE UFFICIO TECNICO

PROGETTISTA: geom. Lo Presti Luigi

R.U.P. : geom. Costanzo Alfio

Coordinatore della Sicurezza in fase di progettazione

geom. Saglimbene Sebastiano

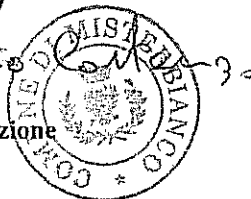

Luglio 2015

SCHEMA DI CONTRATTO

COMUNE DI MISTERBIANCO

(Provincia Regionale di Catania)

LAVORI PER LA REALIZZAZIONE DI: MESSA IN SICUREZZA D'EMERGENZA DELLA EX DISCARICA COMUNALE SITA IN C.DA RICUPELLI (D.LGS 152/06)

L'anno il giorno del mese di presso
..... nell'Ufficio di, avanti a me
..... intestato, autorizzato a ricevere gli atti del
....., senza l'assistenza di testimoni per avere i signori intervenuti,
d'accordo fra loro e con il mio consenso, espressamente dichiarato di rinunciarvi, sono
personalmente comparsi:

- il/la sig., nato/a a, il, residente a
..... in via, che dichiara di
intervenire in questo atto esclusivamente in nome, per conto e nell'interesse del
..... predetto, codice fiscale/partita IVA che
rappresenta nella sua qualità di,
- il/la sig., nato/a a il, residente a
..... in via, codice fiscale/partita
iva nella sua qualità legale rappresentante dell'impresa
..... comparenti della cui identità personale e capacità giuridica di
contrattare io sono personalmente certo.

Delle identità e delle piena capacità delle parti di cui sopra io
..... rogante sono personalmente certo.

Premesso

che questa Amministrazione ha approvato il progetto esecutivo per la **MESSA IN SICUREZZA D'EMERGENZA DELLA EX DISCARICA COMUNALE SITA IN C.DA RICUPELLI (D.LGS 152/06)** dell'importo di €. **468.253,37** (euro quattrocentosessantottomiladuecentocinquantatre/37), di cui non soggetti a ribasso d'asta:

- ai sensi dell'art. 131 comma 3 del Decreto legislativo 163 €. **14.047,60** (euro trequattordicimilaquarantasette/60) per oneri relativi alla sicurezza
- ai sensi dell'art. 82, comma 3bis del Decreto legislativo 163/2003 €. **98.997,70** (euro novantottomilanovecentonovantasette/70) per costo della manodopera
- che sono stati determinati gli elementi a contrattare di cui all'art. 192, D.Lgs. 18 agosto 2000, n. 267, ed è stato disposto di affidare i lavori mediante procedura di con il sistema di realizzazione dei lavori:
- a misura, ai sensi dell'art. 53, comma 4 e artt. 82 e 83 del D.Lgs. 12 aprile 2006, n. 163. Per le prestazioni a misura, il prezzo convenuto può variare, in aumento o in diminuzione, secondo la quantità effettiva della prestazione. Per l'esecuzione delle prestazioni a misura, i prezzi invariabili per unità di misura e per ogni tipologia di

prestazione sono quelli stabiliti dall'elenco dei prezzi unitari e dal capitolato speciale allegati al contratto.

- che con provvedimento di n. del esecutivo ai sensi di legge, venne stabilito di indire, per l'appalto dei lavori di che trattasi, (tipo di gara);
- che, a seguito di apposita (tipo di gara), effettuata ai sensi degli artt. 55 e 56 del D.Lgs. 12 aprile 2006, n. 163, e come da verbale di gara in data - (Allegato A) - è stata dichiarata provvisoriamente affidataria dell'appalto di che trattasi l'impresa che ha offerto un ribasso del% (.....) sull'importo a base di gara e pertanto per un importo netto pari ad euro (.....);
- che con determinazione n. del la gara è stata definitivamente affidata alla suddetta ditta, alle condizioni dette a seguito del riscontro della regolarità delle procedure seguite;
- che sono stati acquisiti tutti i documenti necessari a comprovare la capacità giuridica, tecnica ed economica e finanziaria dell'impresa affidataria;
- che è stata acquisita la certificazione della CC.I.A.A. n. del attestante l'insussistenza, a carico del rappresentante legale dell'impresa, sig. nato a il codice fiscale, di procedimenti per l'applicazione delle misure di prevenzione di cui alla legge n. 575/1965.

Tutto ciò premesso e parte del presente contratto

SI CONVIENE E SI STIPULA QUANTO SEGUE

Art. 1. Generalità

Il/La sig., per conto del nel cui nome e interesse dichiara di operare e di agire, conferisce all'impresa con sede in l'appalto dei lavori per la **MESSA IN SICUREZZA D'EMERGENZA DELLA EX DISCARICA COMUNALE SITA IN C.DA RICUPELLI (D.LGS 152/06)** dell'importo di €. **468.253,37** (euro quattrocentosessantottomiladuecentocinquantatre/37), di cui non soggetti a ribasso d'asta €. **14.047,60** (euro trequattordicimilaquarantasette/60) per oneri relativi alla sicurezza ed €. **98.997,70** (euro novantottomilanovecentonovantasette/70) per costo della manodopera

Il presente atto obbliga fin d'ora l'impresa aggiudicataria mentre sarà obbligatorio per il solo dopo che sarà stato approvato e reso esecutivo a norma di legge.

L'impresa affidataria rappresentata da, formalmente si impegna a eseguire tutte le opere oggetto dell'appalto stesso, in conformità agli allegati al presente contratto ed elencati all'art.21.

L'impresa come sopra rappresentata indica quale proprio direttore tecnico il sig. nato a il, residente in via n.

Art. 2. Condizioni di cantierabilità

Si può procedere alla stipulazione del presente contratto poiché sussistono i requisiti previsti dall'art. 106, comma 3, del Regolamento n. 207/2010, in quanto permangono le condizioni che consentono l'immediata esecuzione dei lavori.

Si allega il verbale di cui all'art. 106, comma 3 del Regolamento n. 207/2010, sottoscritto dal responsabile del procedimento e dall'affidatario.

Art. 3. Corrispettivo dell'appalto

Il corrispettivo dell'appalto viene determinato – tenuto conto del ribasso offerto – nella somma di euro (.....), da assoggettarsi ad iva. A tale importo si aggiungono €. 14.047,60 (euro quattordicimilaquarantasette/60) per oneri relativi alla sicurezza ed €. 98.997,70 (euro novantottomilanovecentonovantasette/70) per costo della manodopera

Art. 4. Tempo utile per l'ultimazione dei lavori

L'affidatario darà concreto inizio ai lavori immediatamente entro 15 giorni (diconsi quindici) dalla data del verbale di consegna dei lavori. Il tempo utile per dare ultimati tutti i lavori in appalto è fissato in giorni 90 (diconsi giorni novanta) naturali successivi e continuativi, decorrenti dalla data del verbale di consegna ovvero dalla data dell'ultimo verbale di consegna parziale, così come disposto dall'art. 159, comma 11 del Regolamento n. 207/2010.

Art. 5. Cause di sospensioni dei lavori

In applicazione dell'art. 43, comma 1, lettera c) del Regolamento n. 207/2010 i lavori potranno essere sospesi (parzialmente o totalmente) nelle seguenti specifiche circostanze: qualora ricorrano le circostanze di cui agli artt.158 e 159 del DPR n.207/2010 (Regolamento).

Art. 6. Penale per ritardata ultimazione dei lavori

In caso di ritardata ultimazione dei lavori, ai sensi dell'art. 145, comma 3 del Regolamento n. 207/2010, sarà applicata una penale della misura di €.....(euro) per ogni giorno di ritardo, pari allo 0,5 per mille dell'importo netto contrattuale e comunque non superiore al 10 per cento.

Art. 7. Premio di accelerazione

Non è previsto premio di accelerazione.

Art. 8. Cauzione provvisoria

L'offerta presentata per la partecipazione alla gara per l'affidamento dell'esecuzione dei lavori di cui in epigrafe, ai sensi dell'art. 75 del D.Lgs. 12 aprile 2006, n. 163, corredata da una cauzione pari al 2 per cento dell'importo base, è stata prestata mediante:

- fidejussione bancaria dell'istituto di credito n. in data per l'importo di euro (.....) (all.);

o

- fidejussione assicurativa della Società n. in data per l'importo di euro (.....) (all.).

La suddetta cauzione garantisce la stazione appaltante in caso di mancata sottoscrizione del contratto per fatto dell'affidatario e sarà svincolata automaticamente con la sottoscrizione del presente contratto.

Gli schemi di polizza tipo per le garanzie fideiussorie e le coperture assicurative sono quelli previsti dal D.M. 12 marzo 2004, n. 123.

Art. 9. Cauzioni, garanzie e coperture assicurative

9.1. Garanzia per mancato o inesatto adempimento

L'affidatario, ai sensi dell'art. 113, comma 1 del D.Lgs. 12 aprile 2006, n. 163, ha costituito una garanzia fidejussoria del 10 per cento dell'importo contrattuale a garanzia dell'adempimento di tutte le obbligazioni nascenti dal contratto, del risarcimento dei danni derivanti dall'inadempienza delle obbligazioni stesse, del rimborso di somme eventualmente corrisposte in più dalla stazione appaltante, nonché della tacitazione di crediti esposti da terzi verso l'affidatario, salvo, in tutti i casi, ogni altra azione ove la cauzione non risultasse sufficiente, mediante:

- fidejussione assicurativa della società n. in data

(caso 1)

Poiché l'aggiudicazione è avvenuta con ribasso d'asta superiore al 10 per cento e inferiore a 20 per cento, la garanzia fidejussoria è aumentata di un punto percentuale per ciascun punto eccedente il 10 per cento e fino al 20 per cento di ribasso, pertanto il suo importo è di euro (.....).

(caso 2)

Poiché il ribasso offerto dall'affidatario è superiore al 20 per cento, la garanzia fidejussoria è aumentata di un punto percentuale per ciascun punto eccedente il 10 per cento e fino al 20 per cento di ribasso con l'ulteriore aumento di due punti percentuali per ogni punto di ribasso superiore al 20 per cento, pertanto il suo importo è di euro (.....).

La cauzione definitiva, come stabilito dall'art. 113, comma 3 del D.Lgs. 12 aprile 2006, n. 163 è progressivamente svincolata a misura dell'avanzamento dell'esecuzione, nel limite massimo dell'80 per cento dell'iniziale importo garantito. Lo svincolo, nei termini e per le entità anzidetti, è automatico, senza necessità di benestare del committente, con la sola condizione della preventiva consegna all'istituto garante, da parte dell'affidatario o del concessionario, degli stati di avanzamento dei lavori o di analogo documento, in originale o in copia autentica, attestanti l'avvenuta esecuzione. L'ammontare residuo, pari al 20 per cento dell'iniziale importo garantito, è svincolato secondo la normativa vigente. Il mancato svincolo nei quindici giorni dalla consegna degli stati di avanzamento o della documentazione analoga costituisce inadempimento del garante nei confronti dell'impresa per la quale la garanzia è prestata.

Gli schemi di polizza tipo per le garanzie fideiussorie e le coperture assicurative sono quelli previsti dal D.M. 12 marzo 2004, n. 123.

9.2. Polizza assicurativa per rischi di esecuzione e responsabilità civile per danni a terzi durante l'esecuzione dei lavori

L'affidatario, ai sensi dell'art. 129 del D.Lgs. 12 aprile 2006, n. 163, ha altresì stipulato una polizza di assicurazione della società n. in data per l'importo (indicato nel bando di gara) di euro (.....), che tiene indenne la stazione appaltante da tutti i rischi di esecuzione da qualsiasi causa determinati, salvo quelli derivanti da errori di progettazione, insufficiente progettazione, azioni di terzi o cause di forza maggiore, e che prevede anche una garanzia di responsabilità civile per danni a terzi nell'esecuzione dei lavori sino alla data di

emissione del certificato di collaudo provvisorio, secondo lo schema tipo previsto dal D.M. 12 marzo 2004, n. 123.

9.3. Polizza assicurativa per responsabilità civile verso terzi

Per i lavori il cui importo superi il controvalore in euro di, l'affidatario stipulerà, ai sensi dell'art. 129 del D.Lgs. 12 aprile 2006, n. 163, con decorrenza dalla data di emissione del certificato di collaudo provvisorio, una polizza indennitaria decennale a copertura dei rischi di rovina totale o parziale dell'opera, ovvero dei rischi derivanti da gravi difetti costruttivi della stessa, con la società n. in data per l'importo di euro (.....), secondo lo schema tipo previsto dal D.M. 12 marzo 2004, n. 123.

9.4. Polizza assicurativa indennitaria decennale

L'affidatario stipulerà dell'art. 129 del D.Lgs. 12 aprile 2006, n. 163, una polizza per responsabilità civile verso terzi con validità decennale con la società n. in data per l'importo di euro (.....), a copertura dei rischi di rovina totale o parziale dell'opera, ovvero dei rischi derivanti da gravi difetti costruttivi della stessa, secondo lo schema tipo previsto dal D.M. 12 marzo 2004, n. 123.

Art. 10. Contabilizzazione dei lavori a corpo e misura

La contabilizzazione dei lavori è effettuata in conformità alle disposizioni regolamentari vigenti e alle specifiche indicazioni del capitolato speciale d'appalto allegato a questo contratto.

La contabilizzazione dei lavori a corpo è effettuata, per ogni categoria di lavorazione in cui il lavoro è stato suddiviso, secondo la quota percentuale eseguita rispetto all'aliquota relativa alla stessa categoria, rilevata dal capitolato speciale d'appalto. Le progressive quote percentuali delle varie categorie di lavorazioni eseguite sono desunte da valutazioni autonome del direttore dei lavori che può controllare l'attendibilità attraverso un riscontro nel computo metrico; in ogni caso tale computo metrico non ha alcuna rilevanza contrattuale e i suoi dati non sono vincolanti. Il corrispettivo è determinato applicando la percentuale della quota eseguita all'aliquota contrattuale della relativa lavorazione e rapportandone il risultato all'importo contrattuale netto del lavoro a corpo.

Le misurazioni e i rilevamenti sono fatti in contraddittorio tra le parti; tuttavia, se l'esecutore rifiuta di presenziare alle misure o di firmare i libretti delle misure o i brogliacci, il direttore dei lavori procede alle misure in presenza di due testimoni, i quali devono firmare i libretti o brogliacci suddetti.

Per i lavori da liquidare su fattura e per le prestazioni da contabilizzare in economia si procede secondo le relative speciali disposizioni.

Gli oneri per la sicurezza sono contabilizzati con gli stessi criteri stabiliti per i lavori.

Art. 11. Pagamenti in acconto

L'affidatario avrà diritto a pagamenti in acconto in corso d'opera ogni qual volta il suo credito, al netto del ribasso d'asta e delle ritenute di legge, raggiunga la cifra di euro 150.000,00 (euro centocinquantamila/00); contestualmente saranno pagati anche gli importi per le misure di sicurezza e per il costo della manodopera relativi ai lavori dello stato d'avanzamento e che non sono soggetti a ribasso d'asta.

Dagli acconti corrisposti per stati di avanzamento lavori verrà detratto, proporzionalmente alla percentuale dei lavori eseguiti, l'importo dell'anticipazione di cui al comma 3-bis dell'art. 8 del decreto-legge 31 dicembre 2014, n. 192 come coordinato con la legge di conversione 27 febbraio 2015, n. 11.

I lavori a corpo saranno pagati in base alla percentuale realizzata.

Il termine per l'emissione dei certificati di pagamento relativi agli acconti del corrispettivo d'appalto è fissato, in giorni quarantacinque a decorrere dalla maturazione di ogni stato di avanzamento dei lavori.

Il termine per disporre i pagamenti degli importi dovuti in base al certificato è fissato in giorni trenta a decorrere dalla data di emissione del certificato di pagamento.

Art. 12. Pagamento della rata di saldo

Il termine di pagamento della rata di saldo, previa costituzione di garanzia fideiussoria prevista dall'art. 9.3 del presente contratto, è fissato in giorni novanta dalla data di emissione del certificato di collaudo provvisorio o del certificato di regolare esecuzione e previo accertamento del regolare adempimento, da parte dell'appaltatore, degli obblighi contributivi e assicurativi. Gli schemi di polizza tipo per le garanzie fideiussorie e le coperture assicurative sono quelli previsti dal D.M. 12 marzo 2004, n. 123. Il pagamento della rata di saldo non costituirà comunque presunzione di accettazione dell'opera, ai sensi dell'art. 1666, secondo comma del codice civile.

La liquidazione della rata di saldo ha carattere provvisorio e può, quindi, essere rettificata o corretta qualora la direzione dei lavori, a seguito di ulteriori accertamenti, lo ritenga necessario.

Nel caso di ritardo nei pagamenti degli acconti e della rata di saldo si applicheranno le disposizioni dell'art. 142 del Regolamento n. 207/2010.

In ogni caso, il ritardo nel pagamento degli acconti non dà diritto all'affidatario di sospendere o di rallentare i lavori né di chiedere lo scioglimento del contratto.

Art. 13. Obblighi dell'appaltatore relativi alla tracciabilità dei flussi finanziari

L'appaltatore assume tutti gli obblighi di tracciabilità dei flussi finanziari di cui all'art. 3 della legge 13 agosto 2010, n. 136 e successive modifiche.

L'appaltatore si impegna a dare immediata comunicazione alla stazione appaltante e alla prefettura-ufficio territoriale del Governo della provincia di Catania della notizia dell'inadempimento della propria controparte (subappaltatore/subcontraente) agli obblighi di tracciabilità finanziaria.

Art. 14. Modalità e termini del collaudo tecnico-amministrativo

Il completamento delle operazioni di collaudo tecnico-amministrativo dovrà avvenire entro e non oltre mesi uno dall'ultimazione dei lavori con l'emissione del relativo certificato di collaudo tecnico-amministrativo provvisorio e l'invio dei documenti alla stazione appaltante, così come prescritto dall'art. 141 del D.Lgs. 12 aprile 2006, n. 163.

Art. 15. Cessione del contratto - Subappalto

Il contratto d'appalto non può essere ceduto totalmente o parzialmente, a pena di nullità. Non è ammesso il subappalto se non espressamente indicato in fase di gara e se non approvato dalla Stazione appaltante.

Art. 16. Indicazione delle persone che possono riscuotere

Per tutti gli effetti del presente atto, l'impresa affidataria elegge domicilio legale presso vian.

Tutti i pagamenti a favore dell'affidatario saranno intestati a mediante

In caso di cessazione o la decadenza dall'incarico delle persone autorizzate a riscuotere e quietanzare, l'affidatario è obbligato a darne tempestiva notifica alla stazione appaltante.

L'identità della persona autorizzata alla riscossione dovrà risultare, nel caso di ditte individuali, dal certificato della Camera di commercio e nel caso di Società mediante appositi atti legali.

Art. 17. Cessione del credito

Ai sensi dell'art. 117 del D.Lgs. 12 aprile 2006, n. 163, è ammessa la cessione dei crediti maturati dall'impresa nei confronti della stazione appaltante a seguito della regolare e corretta esecuzione delle prestazioni oggetto del presente contratto effettuata nel rispetto delle norme vigenti e secondo le condizioni, le modalità, i termini e le prescrizioni contenute nel contratto, a condizione che:

- a) il contratto di cessione venga stipulato mediante atto pubblico o scrittura privata autenticata e che lo stesso, in originale o in copia autenticata, venga notificato alla stazione appaltante;
- b) la stazione appaltante non rifiuti la cessione con comunicazione da notificarsi al cedente e al cessionario entro 45 giorni dalla notifica della cessione stessa;
- c) il cessionario sia un istituto bancario o un intermediario finanziario disciplinato dalle leggi in materia bancaria o creditizia, il cui oggetto sociale preveda l'esercizio dell'attività di acquisto di crediti di impresa.

La stazione appaltante in caso di notificazione della cessione può opporre al cessionario tutte le eccezioni opponibili al cedente in base al presente contratto.

Qualora al momento della notifica della cessione del credito la stazione appaltante risultasse, ai sensi dell'art. 48-bis del D.P.R. 29 settembre 1973, n. 602, inadempiente all'obbligo di versamento derivante dalla notifica di una o più cartelle di pagamento per un ammontare complessivo pari ad almeno € 10.000,00, la stazione appaltante si riserva il diritto, e l'impresa espressamente accetta, di opporsi alla cessione, la quale resterà inefficace nei suoi confronti.

L'opposizione potrà essere esercitata mediante semplice comunicazione scritta all'impresa.

Art. 18. Pagamento delle maggiori imposte

Se al termine dei lavori il loro importo risultasse maggiore di quello originariamente pattuito con il presente contratto e/o da eventuali atti aggiuntivi, è obbligo dell'affidatario di provvedere all'assolvimento dell'onere tributario mediante pagamento delle maggiori imposte dovute sulla differenza.

Se, al contrario, al termine dei lavori il valore del contratto risultasse minore di quello originariamente previsto, la stazione appaltante rilascerà apposita dichiarazione ai fini del rimborso delle maggiori imposte versate.

Il pagamento della rata di saldo e lo svincolo della cauzione da parte della stazione appaltante sono subordinati alla dimostrazione dell'eseguito versamento delle eventuali maggiori imposte.

Art. 19. Discordanze negli atti di contratto

Qualora uno stesso atto contrattuale dovesse riportare delle disposizioni di carattere discordante, l'affidatario ne farà oggetto d'immediata segnalazione scritta alla stazione appaltante per i conseguenti provvedimenti di modifica. Se le discordanze dovessero riferirsi a caratteristiche di dimensionamento grafico, saranno di norma ritenute valide le indicazioni riportate nel disegno con scala di riduzione minore. In ogni caso, dovrà ritenersi nulla la disposizione che contrasta o che in minor misura collima con il contesto delle norme e disposizioni riportate nei rimanenti atti contrattuali.

Nel caso si riscontrassero disposizioni discordanti tra i diversi atti di contratto, fermo restando quanto stabilito nella seconda parte del precedente capoverso, l'affidatario rispetterà, nell'ordine, quelle indicate dagli atti seguenti:

- Contratto con allegato Piano di coordinamento della sicurezza;
- Capitolato speciale d'appalto;
- Elenco prezzi;
- Elaborati grafici;
- Relazioni descrittive e specialistiche;

Art. 20. Documenti che fanno parte del contratto

Ai sensi dell'art. 137 del Regolamento n. 207/2010, fanno parte integrante del contratto e devono in esso essere richiamati:

- Allegato A: Bando di gara;
- Allegato B: Copia dell'offerta dell'impresa e della dichiarazione relativa alle eventuali opere oggetto di subappalto;
- Allegato C : Verbale di aggiudicazione della gara;
- Allegato D : Capitolato speciale d'appalto;
- Allegato E: Elaborati grafici progettuali esecutivi.
- Allegato F: Elenco dei prezzi unitari;
- Allegato G: Piani di sicurezza previsti dell'art. 131 del D.Lgs. 12 aprile 2006, n. 163;
- Allegato H: Cronoprogramma dei lavori;
- Allegato I: Verbale di cui all'art. 106, comma 3 del Regolamento n. 207/2010;
- Allegato L: Atto di designazione della persona autorizzata dall'appaltatore a riscuotere (eventuale).

Sono esclusi dal contratto tutti gli elaborati progettuali diversi da quelli sopra elencati.

Art. 21. Spese contrattuali e registrazione

Tutte le spese di contratto, di registro e accessorie, inerenti e conseguenti al presente atto, nessuna esclusa ed eccettuata, sono a esclusivo carico dell'impresa appaltatrice, che dichiara di accettarle.

Del presente contratto, ai sensi dell'art. 40 del D.P.R. 26 aprile 1986, n. 131, le parti richiedono la registrazione in misura fissa trattandosi di esecuzione di lavori assoggettati all'imposta sul valore aggiunto (iva).

Art. 22. Modalità di risoluzione delle controversie

Tutte le controversie che insorgeranno nell'esecuzione dell'appalto dei lavori, comprese quelle conseguenti al mancato raggiungimento dell'accordo bonario o dell'accordo transattivo, previsti rispettivamente dagli artt. 240 e 239 del D.Lgs. 12 aprile 2006, n. 163, saranno risolte mediante giudizio arbitrale ai sensi dell'art. 241 e seguenti dello stesso D.Lgs. n. 163/2006 o come stabilito da altre disposizioni normative vigenti in materia.

Art. 23. Disposizioni antimafia

L'impresa prende atto che l'affidamento dell'attività oggetto del presente contratto è subordinata all'integrale e assoluto rispetto della vigente normativa antimafia, inclusa la Legge n. 136/2010. In particolare, l'impresa garantisce che nei propri confronti non sono stati emessi provvedimenti definitivi o provvisori, che dispongano misure di prevenzione o divieti, sospensioni o decadenze di cui alla predetta normativa, né sono pendenti procedimenti per l'applicazione delle medesime disposizioni, ovvero condanne che comportino l'incapacità di contrarre con la pubblica amministrazione.

L'impresa si impegna a comunicare immediatamente alla stazione appaltante, pena la risoluzione di diritto del presente contratto:

- eventuali procedimenti o provvedimenti, definitivi o provvisori, emessi a carico dell'impresa stessa ovvero del suo rappresentante legale, nonché dei componenti del proprio organo di amministrazione, anche successivamente alla stipula del contratto;
- ogni variazione della propria composizione societaria eccedente il 2% (due per cento);
- ogni altra situazione eventualmente prevista dalla legislazione emanata successivamente alla stipula del presente contratto.

Art. 24. Norme finali

Il presente atto, completato da persona di mia fiducia e per mia cura, con inchiostro indelebile e su numero fogli resi legali, comprendenti n. facciate intere e righe della pagina escluse le firme, viene letto alle parti, i quali – dichiarandolo conforme alla loro volontà – lo approvano e lo sottoscrivono in fine a margine dei fogli intermedi, dopo aver rinunciato alla lettura degli allegati per averne in precedenza preso cognizione.

L'impresa

L'ufficiale rogante

Il dirigente